

Cuenta Pública 2019

CUENTA PÚBLICA 2019
ESTADO DE SITUACIÓN FINANCIERA
AL 31 DE DICIEMBRE DE 2019 y 2018
(PESOS)

Ente Público:

Impresora y Encuadernadora Progreso, S.A. de C.V.

Concepto	2019	2018	Concepto	2019	2018
ACTIVO			PASIVO		
Activo Circulante			Pasivo Circulante		
Efectivo y Equivalentes	296,116,992	236,644,885	Cuentas por Pagar a Corto Plazo	45,878,995	26,368,078
Derechos a Recibir Efectivo o Equivalentes	92,689,519	90,674,812	Documentos por Pagar a Corto Plazo	0	0
Derechos a Recibir Bienes o Servicios	0	0	Porción a Corto Plazo de la Deuda Pública a Largo Plazo	0	0
Inventarios	16,124,504	17,262,906	Títulos y Valores a Corto Plazo	0	0
Almacenes	0	0	Pasivos Diferidos a Corto Plazo	0	0
Estimación por Pérdida o Deterioro de Activos Circulantes	-28,434,846	-21,703,920	Fondos y Bienes de Terceros en Garantía y/o Administración a Corto Plazo	0	0
Otros Activos Circulantes	164,131	164,131	Provisiones a Corto Plazo	7,251,867	11,338,657
Total de Activos Circulantes	376,660,300	323,042,814	Otros Pasivos a Corto Plazo	0	0
Activo No Circulante			Total de Pasivos Circulantes	53,130,862	37,706,735
Inversiones Financieras a Largo Plazo	0	0	Pasivo No Circulante		
Derechos a Recibir Efectivo o Equivalentes a Largo Plazo	0	0	Cuentas por Pagar a Largo Plazo	0	0
Bienes Inmuebles, Infraestructura y Construcciones en Proceso	77,877,177	77,877,177	Documentos por Pagar a Largo Plazo	0	0
Bienes Muebles	262,481,520	262,481,520	Deuda Pública a Largo Plazo	0	0
Activos Intangibles	0	0	Pasivos Diferidos a Largo Plazo	0	0
Depreciación, Deterioro y Amortización Acumulada de Bienes	-227,574,279	-219,237,693	Fondos y Bienes de Terceros en Garantía y/o en Administración a Largo Plazo	0	0
Activos Diferidos	0	0	Provisiones a Largo Plazo	14,334,948	13,454,022
Estimación por Pérdida o Deterioro de Activos no Circulantes	0	0	Total de Pasivos No Circulantes	14,334,948	13,454,022
Otros Activos no Circulantes	0	0	Total del Pasivo	67,465,810	51,160,757
Total de Activos No Circulantes	112,784,418	121,121,004	HACIENDA PÚBLICA/ PATRIMONIO		
Total del Activo	489,444,718	444,163,818	Hacienda Pública/Patrimonio Contribuido	244,962,158	244,962,158
			Aportaciones	244,962,158	244,962,158
			Donaciones de Capital	0	0
			Actualización de la Hacienda Pública / Patrimonio	0	0
			Hacienda Pública/Patrimonio Generado	349,911,709	320,935,862
			Resultados del Ejercicio (Ahorro/Desahorro)	28,975,847	26,023,737
			Resultados de Ejercicios Anteriores	364,430,514	338,406,777
			Revalúos	0	0
			Reservas	5,080,452	5,080,452
			Rectificaciones de Resultados de Ejercicios Anteriores	-48,575,104	-48,575,104
			Exceso o Insuficiencia en la Actualización de la Hacienda Pública/Patrimonio	-172,894,959	-172,894,959
			Resultado por Posición Monetaria	0	0
			Resultado por Tenencia de Activos no Monetarios	-172,894,959	-172,894,959
			Total Hacienda Pública/ Patrimonio	421,978,908	393,003,061
			Total del Pasivo y Hacienda Pública/Patrimonio	489,444,718	444,163,818

Bajo protesta de decir verdad declaramos que los Estados Financieros y sus Notas son razonablemente correctos y son responsabilidad del emisor.

Autorizó: Lic. Victoria Guillén Álvarez
Directora General

Elaboró: C.P. María del Socorro Laguna Brindis
Gerente de Operación, Administración y Finanzas

Cuenta Pública 2019

CUENTA PÚBLICA 2019
ESTADO DE ACTIVIDADES
DEL 1o. DE ENERO AL 31 DE DICIEMBRE DE 2019 y 2018
(PESOS)

Ente Público:

Impresora y Encuadernadora Progreso, S.A. de C.V.

Concepto	2019	2018	Concepto	2019	2018
INGRESOS Y OTROS BENEFICIOS			GASTOS Y OTRAS PÉRDIDAS		
Ingresos de la Gestión	657,515,205	2,035,460,672	Gastos de Funcionamiento	26,822,743	27,321,626
Impuestos	0	0	Servicios Personales	20,933,003	20,912,040
Cuotas Y Aportaciones De Seguridad Social	0	0	Materiales y Suministros	792,992	1,925,778
Contribuciones de Mejoras	0	0	Servicios Generales	5,096,748	4,483,808
Derechos	0	0	Transferencia, Asignaciones, Subsidios y Otras Ayudas	0	0
Productos	0	0	Transferencias Internas y Asignaciones al Sector Público	0	0
Aprovechamientos	910,473	1,004,384	Transferencias al Resto del Sector Público	0	0
Ingresos por Venta de Bienes y Prestación de Servicios	656,604,732	2,034,456,288	Subsidios y Subvenciones	0	0
Ingresos no Comprendidos en las Fracciones de la Ley de	0	0	Ayudas Sociales	0	0
Ingresos Causados en Ejercicios Fiscales Anteriores Pendientes de Liquidación o Pago	0	0	Pensiones y Jubilaciones	0	0
Participaciones, Aportaciones, Convenios, Incentivos Derivados de la Colaboración Fiscal, Fondos Distintos de Aportaciones, Transferencias, Asignaciones, Subsidios y Subvenciones, y Pensiones y Jubilaciones	0	0	Transferencias a Fideicomisos, Mandatos y Contratos Análogos	0	0
Participaciones, Aportaciones, Convenios, Incentivos Derivados de la Colaboración Fiscal y Fondos Distintos de Aportaciones	0	0	Transferencias a la Seguridad Social	0	0
Transferencias, Asignaciones, Subsidios y Subvenciones, y Pensiones y Jubilaciones	0	0	Donativos	0	0
Otros Ingresos y Beneficios	7,586,833	6,552,292	Transferencias al Exterior	0	0
Ingresos Financieros	6,441,450	3,772,845	Participaciones y Aportaciones	0	0
Incremento por Variación de Inventarios	0	0	Participaciones	0	0
Disminución del Exceso de Estimaciones por Pérdida o Deterioro u Obsolescencia	0	0	Aportaciones	0	0
Disminución del Exceso de Provisiones	0	0	Convenios	0	0
Otros Ingresos y Beneficios Varios	1,145,383	2,779,447	Intereses, Comisiones y Otros Gastos de la Deuda Pública	0	0
Total de Ingresos y Otros Beneficios	665,102,038	2,042,012,964	Intereses de la Deuda Pública	0	0
			Comisiones de la Deuda Pública	0	0
			Gastos de la Deuda Pública	0	0
			Costo por Coberturas	0	0
			Apoyos Financieros	0	0
			Otros Gastos y Pérdidas Extraordinarias	609,303,448	1,988,667,601
			Estimaciones, Depreciaciones, Deterioros, Obsolescencia y Amortizaciones	6,860,520	16,891,811
			Provisiones	3,844,512	5,062,838
			Disminución de Inventarios	0	0
			Aumento por Insuficiencia de Estimaciones por Pérdida o Deterioro y Obsolescencia	0	0
			Aumento por Insuficiencia de Provisiones	0	0
			Otros gastos	598,598,416	1,966,712,952
			Inversión Pública	0	0
			Inversión Pública no Capitalizable	0	0
			Total de Gastos y Otras Pérdidas	636,126,191	2,015,989,227
			Resultados del Ejercicio (Ahorro/Desahorro)	28,975,847	26,023,737

Bajo protesta de decir verdad declaramos que los Estados Financieros y sus Notas son razonablemente correctos y son responsabilidad del emisor.

Autorizó: Lic. Victoria Guillén Álvarez
Directora General

Elaboró: C.P. María del Socorro Laguna Brindis
Gerente de Operación, Administración y Finanzas

Cuenta Pública 2019

CUENTA PÚBLICA 2019
ESTADO DE CAMBIOS EN LA SITUACIÓN FINANCIERA
DEL 1o. DE ENERO AL 31 DE DICIEMBRE DE 2019
(PESOS)

Ente Público:

Impresora y Encuadernadora Progreso, S.A. de C.V.

Concepto	Origen	Aplicación	Concepto	Origen	Aplicación
ACTIVO	16,205,914	61,486,814	PASIVO	20,391,843	4,086,790
Activo Circulante	7,869,328	61,486,814	Pasivo Circulante	19,510,917	4,086,790
Efectivo y Equivalentes	0	59,472,107	Cuentas por Pagar a Corto Plazo	19,510,917	0
Derechos a Recibir Efectivo o Equivalentes	0	2,014,707	Documentos por Pagar a Corto Plazo	0	0
Derechos a Recibir Bienes o Servicios	0	0	Porción a Corto Plazo de la Deuda Pública a Largo Plazo	0	0
Inventarios	1,138,402	0	Títulos y Valores a Corto Plazo	0	0
Almacenes	0	0	Pasivos Diferidos a Corto Plazo	0	0
Estimación por Pérdida o Deterioro de Activos Circulantes	6,730,926	0	Fondos y Bienes de Terceros en Garantía y/o Administración a Corto Plazo	0	0
Otros Activos Circulantes	0	0	Provisiones a Corto Plazo	0	4,086,790
Activo No Circulante	8,336,586	0	Otros Pasivos a Corto Plazo	0	0
Inversiones Financieras a Largo Plazo	0	0	Pasivo No Circulante	880,926	0
Derechos a Recibir Efectivo o Equivalentes a Largo Plazo	0	0	Cuentas por Pagar a Largo Plazo	0	0
Bienes Inmuebles, Infraestructura y Construcciones en Proceso	0	0	Documentos por Pagar a Largo Plazo	0	0
Bienes Muebles	0	0	Deuda Pública a Largo Plazo	0	0
Activos Intangibles	0	0	Pasivos Diferidos a Largo Plazo	0	0
Depreciación, Deterioro y Amortización Acumulada de Bienes	8,336,586	0	Fondos y Bienes de Terceros en Garantía y/o en Administración a Largo Plazo	0	0
Activos Diferidos	0	0	Provisiones a Largo Plazo	880,926	0
Estimación por Pérdida o Deterioro de Activos no Circulantes	0	0	HACIENDA PÚBLICA/ PATRIMONIO	28,975,847	0
Otros Activos no Circulantes	0	0	Hacienda Pública/Patrimonio Contribuido	0	0
			Aportaciones	0	0
			Donaciones de Capital	0	0
			Actualización de la Hacienda Pública / Patrimonio	0	0
			Hacienda Pública/Patrimonio Generado	28,975,847	0
			Resultados del Ejercicio (Ahorro/Desahorro)	2,952,110	0
			Resultados de Ejercicios Anteriores	26,023,737	0
			Revalúos	0	0
			Reservas	0	0
			Rectificaciones de Resultados de Ejercicios Anteriores	0	0
			Exceso o Insuficiencia en la Actualización de la Hacienda Pública/Patrimonio	0	0
			Resultado por Posición Monetaria	0	0
			Resultado por Tenencia de Activos no Monetarios	0	0

Bajo protesta de decir verdad declaramos que los Estados Financieros y sus Notas son razonablemente correctos y son responsabilidad del emisor.

Autorizó: Lic. Victoria Guillén Álvarez
Directora General

Elaboró: C.P. María del Socorro Laguna Brindis
Gerente de Operación, Administración y Finanzas

Cuenta Pública 2019

CUENTA PÚBLICA 2019
ESTADO DE VARIACIÓN EN LA HACIENDA PÚBLICA
DEL 1o. DE ENERO AL 31 DE DICIEMBRE DE 2019
(PESOS)

Ente Público: Impresora y Encuadernadora Progreso, S.A. de C.V.

Concepto	Hacienda Pública/Patrimonio Contribuido	Hacienda Pública/Patrimonio Generado de Ejercicios Anteriores	Hacienda Pública/Patrimonio Generado del Ejercicio	Exceso o Insuficiencia en la Actualización de la Hacienda Pública / Patrimonio	TOTAL
Hacienda Pública / Patrimonio Contribuido Neto de 2018	244,962,158				244,962,158
Aportaciones	244,962,158				244,962,158
Donaciones de Capital	0				0
Actualización de la Hacienda Pública / Patrimonio	0				0
Hacienda Pública / Patrimonio Generado Neto de 2018		294,912,125	26,023,737		320,935,862
Resultados del Ejercicio (Ahorro/Desahorro)			26,023,737		26,023,737
Resultados de Ejercicios Anteriores		338,406,777			338,406,777
Revalúos		0			0
Reservas		5,080,452			5,080,452
Rectificaciones de Resultados de Ejercicios Anteriores		-48,575,104			-48,575,104
Exceso o Insuficiencia en la Actualización de la Hacienda Pública / Patrimonio Neto de 2018				-172,894,959	-172,894,959
Resultado por Posición Monetaria				0	0
Resultado por Tenencia de Activos no Monetarios				-172,894,959	-172,894,959
Hacienda Pública / Patrimonio Neto Final de 2018	244,962,158	294,912,125	26,023,737	-172,894,959	393,003,061
Cambios en la Hacienda Pública / Patrimonio Contribuido Neto de 2019	0				0
Aportaciones	0				0
Donaciones de Capital	0				0
Actualización de la Hacienda Pública/Patrimonio	0				0
Variaciones de la Hacienda Pública / Patrimonio Generado Neto de 2019		26,023,737	2,952,110		28,975,847
Resultados del Ejercicio (Ahorro/Desahorro)			28,975,847		28,975,847
Resultados de Ejercicios Anteriores		26,023,737	-26,023,737		0
Revalúos			0		0
Reservas			0		0
Rectificaciones de Resultados de Ejercicios Anteriores			0		0
Cambios en el Exceso o Insuficiencia en la Actualización de la Hacienda Pública / Patrimonio Neto de 2019				0	0
Resultado por Posición Monetaria				0	0
Resultado por Tenencia de Activos no Monetarios				0	0
Hacienda Pública / Patrimonio Neto Final de 2019	244,962,158	320,935,862	28,975,847	-172,894,959	421,978,908

Bajo protesta de decir verdad declaramos que los Estados Financieros y sus Notas son razonablemente correctos y son responsabilidad del emisor.

Autorizó: Lic. Victoria Guillén Álvarez
Directora General

Elaboró: C.P. María del Socorro Laguna Brindis
Gerente de Operación, Administración y Finanzas

Cuenta Pública 2019

CUENTA PÚBLICA 2019
ESTADO ANALÍTICO DEL ACTIVO
DEL 1o. DE ENERO AL 31 DE DICIEMBRE DE 2019
(PESOS)

Ente Público: Impresora y Encuadernadora Progreso, S.A. de C.V.

Concepto	Saldo Inicial	Cargos del Periodo	Abonos del Periodo	Saldo Final	Variación del Periodo
ACTIVO	444,163,818	3,603,418,106	3,558,137,206	489,444,718	45,280,900
Activo Circulante	323,042,814	3,603,418,106	3,549,800,620	376,660,300	53,617,486
Efectivo y Equivalentes	236,644,885	1,366,427,164	1,306,955,057	296,116,992	59,472,107
Derechos a Recibir Efectivo o Equivalentes	90,674,812	936,352,953	934,338,246	92,689,519	2,014,707
Derechos a Recibir Bienes o Servicios	0	780,740	780,740	0	0
Inventarios	17,262,906	1,299,857,249	1,300,995,651	16,124,504	-1,138,402
Almacenes	0	0	0	0	0
Estimación por Pérdida o Deterioro de Activos Circulantes	-21,703,920	0	6,730,926	-28,434,846	-6,730,926
Otros Activos Circulantes	164,131	0	0	164,131	0
Activo No Circulante	121,121,004	0	8,336,586	112,784,418	-8,336,586
Inversiones Financieras a Largo Plazo	0	0	0	0	0
Derechos a Recibir Efectivo o Equivalentes a Largo Plazo	0	0	0	0	0
Bienes Inmuebles, Infraestructura y Construcciones en Proceso	77,877,177	0	0	77,877,177	0
Bienes Muebles	262,481,520	0	0	262,481,520	0
Activos Intangibles	0	0	0	0	0
Depreciación, Deterioro y Amortización Acumulada de Bienes	-219,237,693	0	8,336,586	-227,574,279	-8,336,586
Activos Diferidos	0	0	0	0	0
Estimación por Pérdida o Deterioro de Activos no Circulantes	0	0	0	0	0
Otros Activos no Circulantes	0	0	0	0	0

Bajo protesta de decir verdad declaramos que los Estados Financieros y sus Notas son razonablemente correctos y son responsabilidad del emisor.

Autorizó: Lic. Victoria Guillén Álvarez
Directora General

Elaboró: C.P. María del Socorro Laguna Brindis
Gerente de Operación, Administración y Finanzas

Cuenta Pública 2019

CUENTA PÚBLICA 2019
ESTADO ANALÍTICO DE LA DEUDA Y OTROS PASIVOS
DEL 1o. DE ENERO AL 31 DE DICIEMBRE DE 2019
(PESOS)

Ente Público: Impresora y Encuadernadora Progreso, S.A. de C.V.

Concepto	Moneda de Contratación	Institución o País Acreedor	Saldo Inicial del Periodo	Saldo Final del Periodo
DEUDA PÚBLICA				
Corto Plazo				
Deuda Interna			0	0
Instituciones de Crédito			0	0
Títulos y Valores			0	0
Arrendamientos Financieros			0	0
Deuda Externa			0	0
Organismos Financieros Internacionales			0	0
Deuda Bilateral			0	0
Títulos y Valores			0	0
Arrendamientos Financieros			0	0
Subtotal Corto Plazo			0	0
Largo Plazo				
Deuda Interna			0	0
Instituciones de Crédito			0	0
Títulos y Valores			0	0
Arrendamientos Financieros			0	0
Deuda Externa			0	0
Organismos Financieros Internacionales			0	0
Deuda Bilateral			0	0
Títulos y Valores			0	0
Arrendamientos Financieros			0	0
Subtotal Largo Plazo			0	0
Otros Pasivos			51,160,757	67,465,810
Total Deuda y Otros Pasivos			51,160,757	67,465,810

Bajo protesta de decir verdad declaramos que los Estados Financieros y sus Notas son razonablemente correctos y son responsabilidad del emisor.

Autorizó: Lic. Victoria Guillén Álvarez
Directora General

Elaboró: C.P. María del Socorro Laguna Brindis
Gerente de Operación, Administración y Finanzas

Cuenta Pública 2019

CUENTA PÚBLICA 2019
ESTADO DE FLUJOS DE EFECTIVO
DEL 1o. DE ENERO AL 31 DE DICIEMBRE DE 2019 y 2018
(PESOS)

Ente Público:

Impresora y Encuadernadora Progreso, S.A. de C.V.

Concepto	2019	2018	Concepto	2019	2018
Flujos de Efectivo de las Actividades de Operación			Flujos de Efectivo de las Actividades de Inversión		
Origen	665,102,038	2,042,012,964	Origen	0	0
Impuestos	0	0	Bienes Inmuebles, Infraestructura y Construcciones en Proceso	0	0
Cuotas Y Aportaciones De Seguridad Social	0	0	Bienes Muebles	0	0
Contribuciones de Mejoras	0	0	Otros Orígenes de Inversión	0	0
Derechos	0	0	Aplicación	0	0
Productos	0	0	Bienes Inmuebles, Infraestructura y Construcciones en Proceso	0	0
Aprovechamientos	0	0	Bienes Muebles	0	0
Ingresos por Venta de Bienes y Prestación de Servicios	656,604,732	2,034,456,288	Otras Aplicaciones de Inversión	0	0
Ingresos no Comprendidos en las Fracciones de la Ley de Ingresos Causados en Ejercicios Fiscales Anteriores Pendientes de Liquidación o Pago	0	0	Flujos Netos de Efectivo por Actividades de Inversión	0	0
Participaciones, Aportaciones, Convenios, Incentivos Derivados de la Colaboración Fiscal y Fondos Distintos de Aportaciones	0	0	Flujo de Efectivo de las Actividades de Financiamiento		
Transferencias, Asignaciones, Subsidios y Subvenciones, y Pensiones y Jubilaciones	0	0	Origen	28,101,965	183,749,860
Otros Orígenes de Operación	8,497,306	7,556,676	Endeudamiento Neto	0	0
Aplicación	629,265,671	1,981,593,305	Interno	0	0
Servicios Personales	87,020,040	89,012,356	Externo	0	0
Materiales y Suministros	152,236,050	1,165,790,031	Otros Orígenes de Financiamiento	28,101,965	183,749,860
Servicios Generales	363,443,575	712,282,902	Aplicación	4,466,225	89,302,904
Transferencias Internas y Asignaciones al Sector Público	0	0	Servicios de la Deuda	0	0
Transferencias al Resto del Sector Público	0	0	Interno	0	0
Subsidios y Subvenciones	0	0	Externo	0	0
Ayudas Sociales	0	0	Otras Aplicaciones de Financiamiento	4,466,225	89,302,904
Pensiones y Jubilaciones	0	0	Flujos netos de Efectivo por Actividades de Financiamiento	23,635,740	94,446,956
Transferencias a Fideicomisos, Mandatos y Contratos Análogos	0	0	Incremento/Disminución Neta en el Efectivo y Equivalentes al Efectivo	59,472,107	154,866,615
Transferencias a la Seguridad Social	0	0	Efectivo y Equivalentes al Efectivo al Inicio del Ejercicio	236,644,885	81,778,270
Donativos	0	0	Efectivo y Equivalentes al Efectivo al Final del Ejercicio	296,116,992	236,644,885
Transferencias al Exterior	0	0			
Participaciones	0	0			
Aportaciones	0	0			
Convenios	0	0			
Otras Aplicaciones de Operación	26,566,006	14,508,016			
Flujos Netos de Efectivo por Actividades de Operación	35,836,367	60,419,659			

Bajo protesta de decir verdad declaramos que los Estados Financieros y sus Notas son razonablemente correctos y son responsabilidad del emisor.

Autorizó: Lic. Victoria Guillén Álvarez
Directora General

Elaboró: C.P. María del Socorro Laguna Brindis
Gerente de Operación, Administración y Finanzas

IMPRESORA Y ENCUADERNADORA PROGRESO, S.A. DE C.V.
NOTAS A LOS ESTADOS FINANCIEROS

A. NOTAS DE DESGLOSE

I. NOTAS AL ESTADO DE SITUACION FINANCIERA

➤ ACTIVO

❖ Efectivo y Equivalentes

El saldo de efectivo y equivalentes de efectivo lo conforman los fondos fijos de caja que se encuentran en resguardo del personal, las cuentas corrientes de los bancos Scotiabank y Santander, así como las cuentas de inversión en valores gubernamentales con plazo de inversión diaria, de acuerdo a las disponibilidades en las instituciones financieras Santander y Scotiabank Inverlat.

El saldo de este rubro al cierre del ejercicio 2019 asciende 296,116,99.0 pesos, los cuales son utilizados como capital de trabajo para la operación diaria de la entidad.

Concepto	2019	2018
Caja	15,000.0	25,000.0
Subgerencia de Recursos Humanos y Financieros	15,000.0	10,000.0
Subgerencia de Adquisiciones y Contratación de Servicios	0.0	15,000.0
Bancos	296,068,090.0	236,587,987.0
Santander 2098	18,689,090.0	24,636,785.0
Scotiabank 4243	277,379,000.0	211,951,202.0
Inversiones en valores temporales	33,902.0	31,898.0
Santander inversión BME 2088	33,902.0	31,898.0
Total de efectivo y equivalentes en efectivo	296,116,992.0	236,644,885.0

CUENTA PÚBLICA 2019

❖ Derecho a recibir Efectivo o Equivalentes y Derecho a Recibir Bienes o Servicios

- Cuentas por Cobrar

La siguiente tabla muestra los importes que corresponden a saldos por cobrar de clientes al 31 de diciembre de 2019 y 2018.

INTEGRACIÓN DE CUENTAS POR COBRAR (Pesos)

Concepto	2019	2018
Instituto Nacional de Estadística y Geografía	26,029,539.0	3,701,780.0
Secretaría de Desarrollo Social	13,372,761.0	13,372,761.0
Secretaría de Educación Pública (Oficialía Mayor)	7,186,693.0	7,800,893.0
Comisión Nacional de Libros de Texto Gratuito	7,104,200.0	-
CFE Suministrador de Servicios Básicos	5,260,856.0	21,014,514.0
Tribunal Electoral del Poder Judicial de la Federación	2,740,819.0	1,577,967.0
Suprema Corte de Justicia de la Nación	2,502,526.0	1,048,605.0
Unidad de Integración Educativa de Nuevo León	2,419,158.0	2,419,158.0
Comisión Federal de Electricidad	2,027,107.0	2,027,107.0
Autoridad Educativa Federal en la Ciudad de México	1,804,544.0	695,884.0
Instituto Nacional de Bellas Artes	783,095.0	513,429.0
Consejo Nacional para la Cultura y las Artes	401,810.0	-
Fondo de Cultura Económica	390,572.0	2,319,246.0
Secretaría de Gobernación	371,807.0	97,811.0
Secretaría de Gobernación / Servicio Protección Federal	361,258.0	1,139,076.0
Ramírez Soto Bryan	272,194.0	272,194.0
Gobierno del Estado de Tabasco	222,105.0	222,105.0
Gobierno del Estado de Chihuahua	194,713.0	194,713.0
Secretaría de Finanzas (Tamaulipas)	188,008.0	188,008.0
Instituto de Formación Docente del Estado de Sonora	164,711.0	164,711.0
Instituto Mexicano de Cinematografía	163,061.0	163,061.0
Tribunal Superior de Justicia de la Ciudad de México	160,078.0	160,078.0
Gobierno del Distrito Federal	103,936.0	-
Instituto Nacional para la Evaluación de la Educación	87,290.0	87,290.0
Instituto de Investigaciones José María Mora	39,202.0	-
Universidad Nacional Autónoma de México	37,438.0	37,438.0
Instituto Nacional para la Educación de los Adultos	-	6,198,402.0

CUENTA PÚBLICA 2019

Instituto Nacional de Antropología e Historia	-	5,352,480.0
Consejo Nacional para Prevenir la Discriminación	-	1,990,387.0
Secretaría de Comunicaciones y Transportes	-	1,221,132.0
Consejo Nacional de Fomento Educativo	-	321,579.0
Instituto Nacional de Migración	-	176,784.0
Comisión de Derechos Humanos de la Ciudad de México	-	102,718.0
Litografía Magno Graf, S.A. de C.V.	-	33,780.0
Otros Clientes	66,099.0	46,297.0
Total de cuentas por cobrar	74,455,580.0	74,661,388.0

Se presenta el desglose de cuentas por cobrar por antigüedad de saldos:

INTEGRACIÓN DE CUENTAS POR COBRAR (Pesos)

Concepto	2019	90 días	180 días	365 días	Más de 365 días
Instituto Nacional de Estadística y Geografía	26,029,539.0	26,029,539.0	-	-	-
Secretaría de Desarrollo Social	13,372,761.0	-	-	-	13,372,761.0
Secretaría de Educación Pública (Oficialía Mayor)	7,186,693.0	7,186,693.0	-	-	-
Comisión Nacional de Libros de Texto Gratuito	7,104,200.0	7,104,200.0	-	-	-
CFE Suministrador de Servicios Básicos	5,260,856.0	5,260,856.0	-	-	-
Tribunal Electoral del Poder Judicial de la Federación	2,740,819.0	2,740,819.0	-	-	-
Suprema Corte de Justicia de la Nación	2,502,526.0	2,502,526.0	-	-	-
Unidad de Integración Educativa de Nuevo León	2,419,158.0	-	-	-	2,419,158.0
Comisión Federal de Electricidad	2,027,107.0	-	-	-	2,027,107.0
Autoridad Educativa Federal en la Ciudad de México	1,804,544.0	1,108,659.0	-	-	695,885.0
Instituto Nacional de Bellas Artes	783,095.0	610,050.0	-	-	173,045.0
Consejo Nacional para la Cultura y las Artes	401,810.0	485,307.0	-	-	(83,497)
Fondo de Cultura Económica	390,572.0	390,572.0	-	-	-
Servicios de Salud Pública del Distrito Federal	371,807.0	371,807.0	-	-	-
Secretaría de Gobernación / Servicio Protección Federal	361,258.0	250,623.0	-	-	110,635.0
Ramírez Soto Bryan	272,194.0	-	-	-	272,194.0
Gobierno del Estado de Tabasco	222,105.0	-	-	-	222,105.0
Gobierno del Estado de Chihuahua	194,713.0	-	-	-	194,713.0
Secretaría de Finanzas (Tamaulipas)	188,008.0	-	-	-	188,008.0
Instituto de Formación Docente del Estado de Sonora	164,711.0	-	-	-	164,711.0
Instituto Mexicano de Cinematografía	163,061.0	-	-	-	163,061.0
Tribunal Superior de Justicia de la Ciudad de México	160,078.0	-	-	-	160,078.0
Gobierno del Distrito Federal	103,936.0	-	103,936.0	-	-
Instituto Nacional para la Evaluación de la Educación	87,290.0	-	-	-	87,290.0
Instituto de Investigaciones José María Mora	39,202.0	39,202.0	-	-	-
Universidad Nacional Autónoma de México	37,438.0	-	-	-	37,438.0
Otros Clientes	66,099.0	-	-	-	66,099.0
Total de cuentas por cobrar	74,455,580.0	54,080,853.0	103,936.0	0.0	20,270,791.0

CUENTA PÚBLICA 2019

La política de crédito depende de las condiciones de pago y varían de acuerdo a lo pactado con cada cliente.

- Deudores Diversos

La siguiente tabla muestra los importes que corresponden a saldos por cobrar de deudores diversos al 31 de diciembre de 2019 y 2018.

INTEGRACIÓN DE DEUDORES DIVERSOS

(Pesos)

Concepto	2019	2018
Toka Internacional SAPI de CV	256,837.0	-
Servicios Corporativos Ademo, S.A. de C.V.	26,036.0	26,036.0
Silva Rivera Marisela	490.0	-
Omar Ramírez Olvera	490.0	-
Teléfonos de México	170.0	170.0
Total deudores diversos	284,023.0	26,206.0

Se presenta el desglose de deudores diversos por antigüedad de saldos:

INTEGRACIÓN DE DEUDORES DIVERSOS

(Pesos)

Concepto	2019	90 días	180 días	365 días	Más de 365 días
Toka Internacional SAPI de CV	256,837.00	-	-	256,837.00	-
Servicios Corporativos Ademo, S.A. de C.V.	26,036.00	-	-	-	26,036.00
Silva Rivera Marisela	490.00	-	490.00	-	-
Omar Ramírez Olvera	490.00	-	490.00	-	-
Teléfonos de México	170.00	-	-	-	170.00
Total deudores diversos	284,023.00	-	980.00	256,837.00	26,206.00

CUENTA PÚBLICA 2019

- Contribuciones por Recuperar a Corto Plazo

La cuenta de contribuciones por recuperar a corto plazo se encuentra integrada por:

INTEGRACIÓN DE CONTRIBUCIONES POR RECUPERAR

(Pesos)

Concepto	2019	2018
Impuesto sobre la Renta	15,966,478.0	13,980,017.0
Subsidio para el empleo	1.0	2.0
Subtotal	15,966,479.0	13,980,019.0
IVA Acreditable Identificable 16%	1,983,107.0	1,150,274.0
IVA Acreditable Pagado 16%	-	817,527.0
IVA Acreditable por Retención	330.0	39,398.0
Subtotal	1,983,437.0	2,007,199.0
Total contribuciones por recuperar	17,949,916.0	15,987,218.0

Se presenta el desglose de las contribuciones por recuperar por antigüedad de saldos:

INTEGRACIÓN DE CONTRIBUCIONES POR RECUPERAR

(Pesos)

Concepto	2019	90 días	180 días	365 días	Más de 365 días
Impuesto sobre la Renta	15,966,478.0	-	15,966,478.0	-	-
Subsidio para el empleo	1.0	-	1.0	-	-
Subtotal	15,966,479.0	-	15,966,479.0	-	-
IVA Acreditable Identificable 16%	1,983,107.0	1,983,107.0	-	-	-
IVA Acreditable Pagado 16%	-	-	-	-	-
IVA Acreditable por Retención	330.0	330.0	-	-	-
Subtotal	1,983,437.0	1,983,437.0	-	-	-
Total contribuciones por recuperar	17,949,916.0	1,983,437.0	15,966,479.00	-	-

CUENTA PÚBLICA 2019

El saldo del rubro Derechos a Recibir Efectivo o Equivalentes está compuesto de la siguiente manera.

INTEGRACIÓN DE DERECHOS A RECIBIR EFECTIVO O EQUIVALENTES (Pesos)

Concepto	2019	2018
Cuentas por Cobrar	74,455,580.0	74,661,388.0
Deudores Diversos	284,023.0	26,206.0
Contribuciones por recuperar a corto plazo	15,966,479.0	13,980,019.0
Impuesto al Valor Agregado	1,983,437.0	2,007,199.0
Total Derechos a Recibir Efectivo o Equivalentes	92,689,519.0	90,674,812.0

❖ Bienes Disponibles para su Transformación o Consumo (Inventarios)

Se utiliza el sistema de Costos por Órdenes de Producción, toda vez que se adecúa con las necesidades de IEPSA, permite cuantificar de forma independiente los elementos del costo por cada orden de producción, terminada o en proceso de producción.

El método de valuación utilizado es Costo Promedio y permite calcular el costo unitario de la materia prima y de los insumos necesarios para la producción.

INTEGRACIÓN DE INVENTARIOS (Pesos)

Concepto	2019	2018
Inventarios de Mercancías Terminadas	1,207,983.0	1,207,983.0
Inventarios de Mercancías en Proceso	1,971,163.0	1,849,545.0
Inventarios de Mercancías Primas, Materiales y Suministros para Producción	12,945,358.0	14,205,378.0
Total Inventarios	16,124,504.0	17,262,906.0

❖ Inversiones financieras

- Sin información que revelar

CUENTA PÚBLICA 2019

❖ Bienes Muebles, Inmuebles e Intangibles

- Bienes Muebles

El valor de los bienes muebles al final del ejercicio 2019 y 2018, son los que se muestran a continuación:

INTEGRACIÓN BIENES MUEBLES 2019 (Pesos)

Bienes Muebles	Importe	Tasa	Depreciación del Ejercicio	Depreciación Acumulada	Importe Neto
Maquinaria, otros equipos y herramienta	254,846,709.0	9%	7,035,005.0	169,866,085.0	84,980,624.0
Valor de adquisición	187,610,469.0		7,035,005.0	102,629,845.0	84,980,624.0
Revaluación	67,236,240.0		-	67,236,240.0	-
Mobiliario y equipo de administración	4,125,658.0	10%	210,761.0	3,733,410.0	392,248.0
Valor de adquisición	3,970,225.0		210,761.0	3,577,977.0	392,248.0
Revaluación	155,433.0		-	155,433.0	-
Equipo de cómputo	603,595.0	30%	-	603,595.0	-
Valor de adquisición	603,595.0		-	603,595.0	-
Revaluación	-		-	-	-
Equipo de transporte	2,905,558.0	25%	-	2,905,558.0	-
Valor de adquisición	2,775,781.0		-	2,775,781.0	-
Revaluación	129,777.0		-	129,777.0	-
Total	262,481,520.0		7,245,766.0	177,108,648.0	85,372,872.0

CUENTA PÚBLICA 2019

INTEGRACIÓN BIENES MUEBLES 2018 (Pesos)

Bienes Muebles	Importe	Tasa	Depreciación del Ejercicio	Depreciación Acumulada	Importe Neto
Maquinaria, otros equipos y herramienta	254,846,709.0	9%	3,924,265.0	162,831,080.0	92,015,629.0
Valor de adquisición	187,610,469.0		3,916,418.0	95,594,840.0	92,015,629.0
Revaluación	67,236,240.0		7,847.0	67,236,240.0	-
Mobiliario y equipo de administración	4,125,658.0	10%	233,416.0	3,522,649.0	603,009.0
Valor de adquisición	3,970,225.0		233,416.0	3,367,216.0	603,009.0
Revaluación	155,433.0		-	155,433.0	-
Equipo de cómputo	603,595.0	30%	-	603,595.0	-
Valor de adquisición	603,595.0		-	603,595.0	-
Revaluación	-		-	-	-
Equipo de transporte	2,905,558.0	25%	-	2,905,558.0	-
Valor de adquisición	2,775,780.0		-	2,775,780.0	-
Revaluación	129,778.0		-	129,778.0	-
Total	262,481,520.0		4,157,681.0	169,862,882.0	92,618,638.0

La depreciación se calcula conforme al método de línea recta, con base en el valor remanente de los activos. A partir del cierre del ejercicio de 2005, la maquinaria y equipo industrial directamente relacionado con la producción, se deprecia sobre la base de unidades producidas en cada ejercicio, con relación a la producción total estimada de los activos durante su vida útil de servicio.

Para los efectos de la reexpresión de activos fijos hasta el año 2004 se llevaron a cabo avalúos con la finalidad de presentar el valor actualizado de los bienes y a partir del ejercicio 2005 y hasta el 2007 la reexpresión de los bienes se realizó en base a índices.

CUENTA PÚBLICA 2019

INTEGRACIÓN BIENES MUEBLES (Pesos)

Concepto	2019	2018
Mobiliario y Equipo de Administración	4,125,658.0	4,125,658.0
Equipo de Cómputo	603,595.0	603,595.0
Mobiliario y Equipo Educativo y Recreativo	-	-
Equipo e Instrumental Médico y de Laboratorio	-	-
Vehículos y Equipo de Transporte	2,905,558.0	2,905,558.0
Equipo de Defensa y Seguridad	-	-
Maquinaria, Otros Equipos y Herramientas	254,846,709.0	254,846,709.0
Colecciones, Obras de Arte y Objetos Valiosos	-	-
Activos Biológicos	-	-
Suma de Bienes Muebles	262,481,520.0	262,481,520.0

Producto de la conciliación contable-física se reporta el siguiente avance al 31 de diciembre de 2019.

CONCILIACION CONTABLE-FÍSICA 2019 (Pesos)

Registro Contable	Valor de la Relación de Bienes Muebles	Conciliación
262,481,520.0	262,481,520.0	-

- Bienes Inmuebles

El valor de los bienes inmuebles al final del ejercicio 2019 y 2018, son los que se muestran a continuación:

CUENTA PÚBLICA 2019

INTEGRACIÓN BIENES INMUEBLES 2019 (Pesos)

Bienes Inmuebles	Importe	Tasa	Depreciación del Ejercicio	Ajuste a la Depreciación	Depreciación Acumulada	Importe Neto
Terrenos	17,849,003.0	0%	-	-	-	17,849,003.0
Valor de adquisición	155,458.0		-	-	-	155,458.0
Revaluación	17,693,545.0		-	-	-	17,693,545.0
Edificio	60,028,174.0	5%	1,090,820.0	-	50,465,631.0	9,562,543.0
Valor de adquisición	24,805,536.0		1,025,112.0	-	15,410,906.0	9,394,630.0
Revaluación	35,222,638.0		65,708.0	-	35,054,725.0	167,913.0
Total	77,877,177.0		1,090,820.0	-	50,465,631.0	27,411,546.0

INTEGRACIÓN BIENES INMUEBLES 2018 (Pesos)

Bienes Inmuebles	Importe	Tasa	Depreciación del Ejercicio	Ajuste a la Depreciación	Depreciación Acumulada	Importe Neto
Terrenos	17,849,003.0	0%	-	-	-	17,849,003.0
Valor de adquisición	155,458.0		-	-	-	155,458.0
Revaluación	17,693,545.0		-	-	-	17,693,545.0
Edificio	60,028,174.0	5%	1,121,017.0	8,279.0	49,374,811.0	10,653,363.0
Valor de adquisición	24,805,536.0		1,041,501.0	8,279.0	14,385,793.0	10,419,743.0
Revaluación	35,222,638.0		79,516.0	-	34,989,018.0	233,620.0
Total	77,877,177.0		1,121,017.0	8,279.0	49,374,811.0	28,502,366.0

CUENTA PÚBLICA 2019

Integración de los Bienes Inmuebles:

INTEGRACION DE BIENES INMUEBLES		
(Pesos)		
Concepto	2019	2018
Terrenos	17,849,003.0	17,849,003.0
Viviendas	-	-
Edificios no Habitacionales	60,028,174.0	60,028,174.0
Otros Bienes Inmuebles	-	-
Subtotal de Bienes Inmuebles	77,877,177.0	77,877,177.0
Infraestructura	-	-
Subtotal de Infraestructura	-	-
Construcciones en proceso en bienes de dominio publico	-	-
Construcciones en proceso en bienes propios	-	-
Subtotal de Construcciones en Proceso	-	-
Suma de Bienes Inmuebles, Infraestructura y Construcciones en Proceso	77,877,177.0	77,877,177.0

Producto de la conciliación contable-física se reporta el siguiente avance al 31 de diciembre de 2019

CONCILIACION CONTABLE-FÍSICA 2019		
(Pesos)		
Registro Contable	Valor de la Relación de Bienes Inmuebles	Conciliación
77,877,177.0	77,877,177.0	-

- ❖ Estimaciones y Deterioros
 - Estimación por Pérdidas o Deterioro de Activos Circulantes

CUENTA PÚBLICA 2019

De conformidad con la NIF C-3 Cuentas por Cobrar, la entidad incremento la estimación para incobrabilidad en un importe de 6,053,209.0 pesos considerando las condiciones actuales y pronósticos razonables y sustentables de los diferentes eventos cuantificables que pudieran afectar el importe de los flujos de efectivo futuros por recuperar de las cuentas por cobrar; presentando un saldo final de 23,654,492.0 pesos.

En lo que respecta a la Estimación para inventarios de lento movimiento para este ejercicio fiscal se incrementó por el lento movimiento de las materias primas por un importe de 677,417.0 pesos, por lo que el saldo final de la estimación presenta un importe de 4,780,354.0 pesos.

INTEGRACIÓN DE ESTIMACIÓN POR PÉRDIDA O DETERIORO DE ACTIVOS CIRCULANTES (Pesos)

Concepto	2019	2018
Estimación para cuentas incobrables	23,654,492.0	17,601,283.0
Estimación por deterioro de Inventarios	4,780,354.0	4,102,637.0
Total Estimación por pérdida o deterioro de activos circulantes	28,434,846.0	21,703,920.0

- ❖ Otros activos
 - Otros Activos Circulantes
 - Valores en Garantía

Se refiere a depósitos en garantía de servicios prestados por proveedores, por concepto de energía eléctrica y combustible, requeridos para el proceso productivo y los vehículos de la entidad.

INTEGRACIÓN DE VALORES EN GARANTÍA (Pesos)

Concepto	2019	2018
Cía. de Luz y Fuerza del Centro	149,131.0	149,131.0
Servicios Estrella, S.A. de C.V.	15,000.0	15,000.0
Total Valores en Garantía	164,131.0	164,131.0

➤ PASIVO

❖ Cuentas por pagar a corto plazo

- Proveedores y acreedores diversos

Se integra por los saldos de las cuentas de Proveedores y Acreedores diversos y su saldo representa el adeudo pendiente de pago por la adquisición de materias primas y la contratación de servicios utilizados en la elaboración de las órdenes de trabajo. A continuación se presentan los saldos al 31 de diciembre de 2019 y 2018:

INTEGRACIÓN DE PROVEEDORES Y ACREEDORES DIVERSOS

(Pesos)

Concepto	2019	2018
Participación de Utilidades para los Trabajadores	4,433,783.0	4,097,724.0
De los Santos Morales Anabel	943,348.0	-
Papelería Lozano Hermanos SA de CV	880,589.0	1,201,134.0
Grupo Papelero Gabor SA de CV	810,278.0	-
Kodak Mexicana SA de CV	762,327.0	49,562.0
Grupo Publicitario Avantgard SA de CV	642,872.0	642,872.0
Her Maq Sa	641,464.0	-
Lopez Román Julio	606,004.0	-
Castillo Garcia Gabriela Viridiana	494,192.0	-
Latina Graphics Corporation SA de CV	486,338.0	-
Compañía Impresora y Editora Angema SA de CV	476,488.0	-
Castro Lopez Saúl	470,032.0	39,907.0
Consorcio Papelero SA de CV	469,810.0	56,885.0
Los Ismaeles Ideas Creaciones y Promocionales	444,149.0	8,338.0
Glue Chemical SA de CV	429,200.0	-
Serviacon SA de CV	401,859.0	-
CFE Suministrador de Servicios Básicos	347,357.0	-
SIPC Metropolitana SA de CV	317,208.0	-
Empaques y Cintas Diciem S de RL de CV	311,775.0	89,414.0

CUENTA PÚBLICA 2019

Distribuidora Papelera Azteca SA de CV	271,502.0	271,502.0
Almero Graphics S de RL de CV	228,689.0	-
Gama Olivares Miguel	211,318.0	333,690.0
Soluciones en Procesos Gráficos SC	202,478.0	281,335.0
LD I Associats SA de CV	191,691.0	117,077.0
Suministros Barak SA de CV	187,481.0	-
Infagon Web SA de CV	180,089.0	180,089.0
Grupo Gastronómico Florentina SA de CV	177,219.0	-
Bertsol Instalaciones SA de CV	171,448.0	-
Heidelberg México S de RL de CV	169,432.0	947,802.0
Rota Web SA PI de CV	151,612.0	10,630.0
Kabubi Printers SA de CV	142,912.0	233,188.0
Pochteca Papel SA de CV	137,122.0	9,138.0
Distribuidora Grafica del Centro SA de CV	130,748.0	0.0
Suarez Mendoza Ricardo	113,172.0	113,172.0
Delman Internacional SA de CV	109,859.0	271,870.0
Muller Martini México SA de CV	108,691.0	78,411.0
Otros Proveedores	1,915,447.0	3,489,843.0
Total de proveedores y acreedores diversos	19,169,983.0	12,523,583.0

A continuación se presenta la relación de las cuentas de proveedores y acreedores diversos con su antigüedad de saldo:

INTEGRACIÓN DE PROVEEDORES POR ANTIGÜEDAD DE SALDO

(Pesos)

Concepto	2019	90 días	180 días	365 días	Más de 365 días
Participación de Utilidades para los Trabajadores	4,433,783.0	4,433,783.0	-	-	-
De los Santos Morales Anabel	943,348.0	943,348.0	-	-	-
Papelería Lozano Hermanos SA de CV	880,589.0	880,589.0	-	-	-
Grupo Papelero Gabor SA de CV	810,278.0	810,278.0	-	-	-
Kodak Mexicana SA de CV	762,327.0	762,327.0	-	-	-
Grupo Publicitario Avantgard SA de CV	642,872.0	-	-	-	642,872.0
Her Maq SA	641,464.0	641,464.0	-	-	-
Lopez Roman Julio	606,004.0	606,004.0	-	-	-
Castillo Garcia Gabriela Viridiana	494,192.0	494,192.0	-	-	-

CUENTA PÚBLICA 2019

Latina Graphics Corporation SA de CV	486,338.0	486,338.0	-	-	-
Compañía Impresora y Editora Angema SA de CV	476,488.0	476,488.0	-	-	-
Castro Lopez SAul	470,032.0	470,032.0	-	-	-
Consorcio Papelero SA de CV	469,810.0	469,810.0	-	-	-
Los Ismaeles Ideas Creaciones y Promocionales	444,149.0	444,149.0	-	-	-
Glue Chemical SA de CV	429,200.0	429,200.0	-	-	-
Serviacon SA de CV	401,859.0	401,859.0	-	-	-
CFE Suministrador de Servicios Basicos	347,357.0	347,357.0	-	-	-
SIPC Metropolitana SA de CV	317,208.0	317,208.0	-	-	-
Empaques y Cintas Diciem S de RL de CV	311,775.0	311,775.0	-	-	-
Distribuidora Papelera Azteca SA de CV	271,502.0	-	-	-	271,502.0
Almero Graphics S de RL de CV	228,689.0	228,689.0	-	-	-
Gama Olivares Miguel	211,318.0	-	-	-	211,318.0
Soluciones en Procesos Graficos SC	202,478.0	-	-	-	202,478.0
LD I Associats SA de CV	191,691.0	191,691.0	-	-	-
Suministros Barak SA de CV	187,481.0	187,436.0	45.0	-	-
Infagon Web SA de CV	180,089.0	-	-	-	180,089.0
Grupo Gastronomico Florentina SA de CV	177,219.0	177,219.0	-	-	-
Bertsol Instalaciones SA de CV	171,448.0	171,448.0	-	-	-
Heidelberg Mexico S de RL de CV	169,432.0	159,456.0	-	-	9,976.0
Rota Web SA PI de CV	151,612.0	151,612.0	-	-	-
Kabubi Printers SA de CV	142,912.0	-	-	-	142,912.0
Pochteca Papel SA de CV	137,122.0	136,281.0	-	-	841.0
Distribuidora Grafica del Centro SA de CV	130,748.0	130,748.0	-	-	-
Suarez Mendoza Ricardo	113,172.0	-	-	-	113,172.0
Delman Internacional SA de CV	109,859.0	-	-	109,859.0	-
Muller Martini Mexico SA de CV	108,691.0	108,691.0	-	-	-
Otros Proveedores	1,915,447.0	1,803,254.0	27,720.0	42,617.0	41,856.0
Total de proveedores y acreedores diversos	19,169,983.0	17,172,726.0	27,765.0	152,476.0	1,817,016.0

❖ Retenciones y Contribuciones por Pagar a Corto Plazo

Integra la totalidad de las obligaciones fiscales por pagar federales y locales a cargo de la entidad al 31 de diciembre de 2019 y 2018, en su carácter de contribuyente o de retenedor.

CUENTA PÚBLICA 2019

INTEGRACIÓN DE RETENCIÓN Y CONTRIBUCIONES POR PAGAR A CORTO PLAZO

(Pesos)

Concepto	2019	2018
Contribuciones Federales	25,245,607.0	11,559,582.0
IVA por Pagar	9,289,845.0	10,298,122.0
Impuesto sobre la Renta	10,534,938.0	12,097.0
IVA por Pagar Cobrado	4,202,706.0	-
Cuotas Patronales IMSS	705,348.0	720,297.0
Cuotas Patronales INFONAVIT	366,264.0	377,904.0
Cuotas Patronales SAR	146,506.0	151,162.0
Contribuciones Locales	271,208.0	151,343.0
Impuesto sobre Nóminas	271,208.0	151,343.0
Impuestos y Cuotas Retenidas	1,192,197.0	2,133,570.0
INFONAVIT (Crédito casas)	417,339.0	349,397.0
IVA Retenido	38,455.0	78,144.0
ISR Retenido sobre Salarios	727,336.0	1,704,323.0
ISR Retenido sobre Honorarios	9,067.0	1,706.0
Total	26,709,012.0	13,844,495.0

La integración del rubro Cuentas por Pagar a Corto Plazo se integra de la siguiente forma:

INTEGRACIÓN DE CUENTAS POR PAGAR A CORTO PLAZO

(Pesos)

Concepto	2019	2018
Proveedores y acreedores diversos	19,169,983.0	12,523,583.0
Retenciones y Contribuciones por Pagar a Corto Plazo	26,709,012.0	13,844,495.0
Total Cuentas por pagar a Corto Plazo	45,878,995.0	26,368,078.0

❖ Provisiones a Corto Plazo

Se refiere a la provisión correspondiente del cálculo de la NIF D-4 Impuestos a la Utilidad que al 31 de diciembre de 2019 y 2018 es por un saldo de 7,251,867.00 pesos y 11,338,657.00 pesos respectivamente.

INTEGRACIÓN DE PROVISIONES A CORTO PLAZO

(Pesos)

Concepto	2019	2018
Impuesto sobre la Renta Diferido	5,438,900.0	8,503,993.0
Participación de los trabajadores en las Utilidades Diferida	1,812,967.0	2,834,664.0
Total Provisiones a Corto Plazo	7,251,867.0	11,338,657.0

❖ Provisiones a Largo Plazo

Este rubro se refiere a las provisiones por las Obligaciones Laborales de conformidad con la Norma de Información Financiera D-3 que al cierre del ejercicio 2019 y 2018 es por un saldo de 14,334,948.00 pesos y de 13,454,022.00 pesos respectivamente, de acuerdo al resultado de la valuación actuarial.

II. NOTAS AL ESTADO DE ACTIVIDADES

➤ INGRESOS DE GESTIÓN

La entidad opera exclusivamente con recursos propios, por lo que los ingresos generados corresponden a la contraprestación de los servicios otorgados a los clientes y partes relacionadas, así como a la venta del desperdicio generado durante los procesos productivos.

CUENTA PÚBLICA 2019

INTEGRACIÓN DE INGRESOS DE GESTIÓN

(Pesos)

Concepto	2019	2018
Ingresos por venta de bienes y servicios	656,604,732.0	2,034,456,288.0
Aprovechamiento de tipo corriente	910,473.0	1,004,384.0
Total ingresos de Gestión	657,515,205.0	2,035,460,672.0

➤ COSTOS Y GASTOS DE OPERACIÓN

Los ingresos obtenidos por la entidad, son destinados para el pago de mano de obra, adquisición de materias primas y contratación de servicios, que inciden directamente en la producción, estos rubros integran el Costo de Producción y en su conjunto representan el 88.68% de las ventas registradas en el ejercicio.

Adicionalmente, se destina un 4.08% de los ingresos en Servicios Personales, Materiales y Suministros, y Servicios Generales, que conforman los Gastos de Venta y Administración, gastos necesarios para la promoción de la entidad, la captación de nuevos clientes y atención a los ya existentes, así como las actividades necesarias para mantener una adecuada administración de los recursos de la entidad.

➤ OTROS GASTOS Y PÉRDIDAS EXTRAORDINARIAS

La integración de otros gastos y pérdidas extraordinarias de la entidad se encuentra conformada de la siguiente forma:

INTEGRACIÓN DE OTROS GASTOS Y PÉRDIDAS EXTRAORDINARIAS

(Pesos)

Concepto	2019	2018
Costo de ventas	584,123,445.0	1,945,046,647.0
Otros gastos	105,749.0	12,169.0
Impuesto sobre la Renta y Participación de los trabajadores en las utilidades	14,369,222.0	21,654,136.0
Total Otros Gastos y Pérdidas Extraordinarias	598,598,416.0	1,966,712,952.0

CUENTA PÚBLICA 2019

➤ IMPUESTO SOBRE LA RENTA Y PARTICIPACIÓN DE LOS TRABAJADORES EN LAS UTILIDADES

La provisión de Impuesto sobre la Renta y Participación de los Trabajadores en las Utilidades que conforman parte del rubro de los otros gastos mostrado en el estado de actividades de 2019 se integra como sigue:

INTEGRACIÓN DE IMPUESTO SOBRE LA RENTA Y PARTICIPACIÓN DE LOS TRABAJADORES EN LAS UTILIDADES

(Pesos)

CONCEPTO	IMPORTE
Impuesto sobre la Renta	14,087,275.0
Impuesto sobre la Renta Diferido	(3,065,092.0)
Participación de los Trabajadores en las Utilidades	4,368,736.0
Participación de los Trabajadores en las Utilidades Diferida	(1,021,697.0)
Total	14,369,222.0

Las provisiones para Impuesto sobre la Renta y Participación de los Trabajadores en las Utilidades representan un porcentaje sobre el resultado antes de impuesto que es menor a las tasas nominales de 30.0% y 10.0%, respectivamente, lo cual se debe a la existencia un ajuste anual por inflación deducible.

III. NOTAS AL ESTADO DE VARIACIÓN EN LA HACIENDA PÚBLICA

Durante el ejercicio que se informa, no se realizó modificación alguna a la composición accionaria de la entidad, por lo que se mantiene el mismo capital social que se tiene registrado en el año 2018. Respecto al capital generado, se refleja una utilidad contable de 28,975,847.0 pesos.

En el rubro de Resultado de Ejercicios Anteriores como se mencionó en el apartado Bienes Muebles los efectos de la reexpresión de activos fijos hasta el año 2004 se realizaron mediante avalúos con la finalidad de presentar el valor actualizado de los bienes y a partir del ejercicio 2005 y hasta el ejercicio 2007 la reexpresión de los bienes se realizó en base a índices.

A partir del año 2008 se dejó de realizar el registro contable para la afectación de las cuentas de activo por la revaluación de los bienes de la Entidad.

IV. NOTAS AL ESTADO DE FLUJOS DE EFECTIVO

➤ EFECTIVO Y EQUIVALENTES

El saldo final que figura en el rubro de efectivo y equivalentes de efectivo se integra como sigue:

INTEGRACIÓN EFECTIVO Y EQUIVALENTES		
(Pesos)		
CONCEPTO	2019	2018
Efectivo en Bancos - Tesorería	15,000.0	25,000.0
Efectivo en Bancos - Dependencias	296,068,090.0	236,587,987.0
Inversiones temporales (hasta 3 meses)	33,902.0	31,898.0
Fondos con afectación específica	-	-
Depósitos de fondos de terceros y otros	-	-
Total de Efectivo y Equivalentes	296,116,992.0	236,644,885.0

Conciliación de los Flujos de Efectivo Netos de las Actividades de Operación y la cuenta de Ahorro/Desahorro antes de Rubros Extraordinarios:

CONCILIACIÓN DE LOS FLUJOS DE EFECTIVO NETOS DE LAS ACTIVIDADES DE OPERACIÓN
(Pesos)

CONCEPTO	2019	2018
Ahorro / Desahorro antes de rubros Extraordinarios	35,836,367.0	60,419,659.0
Movimientos de partidas (o rubros) que no afectan el efectivo.	-	-
Depreciación	8,336,586.0	5,278,698.0
Amortización	-	-
Incremento en las provisiones	4,088,881.0	4,954,695.0
Incremento en inversiones producido por revaluación	-	-
Actualización de Saldo a Favor	-145,874.0	-
Ganancia / pérdida en venta de propiedad, planta y equipo	-	-
Disminución en Derechos a Recibir Efectivo o Equivalentes	-2,014,707.0	200,510,198.0
Disminución en Derechos a Recibir Bienes o Servicios	-	-
Disminución en Inventarios	1,138,402.0	18,852,803.0
Incremento en Derechos a Recibir Efectivo o Equivalentes	-	-
Incremento (Disminución) en Derechos a Recibir Bienes o Servicios	-	-5,589.0
Incremento en Inventarios	-	-
Disminución en cuentas por pagar a corto plazo	12,232,452.0	-60,466,880.0
Disminución en Pasivos Diferidos a Corto Plazo	-	-
Partidas extraordinarias	-	-

V. CONCILIACION ENTRE LOS INGRESOS PRESUPUESTARIOS Y CONTABLES, ASÍ COMO ENTRE LOS EGRESOS PRESUPUESTARIOS Y LOS GASTOS CONTABLES

Esta conciliación se presenta atendiendo a lo dispuesto por el Acuerdo por el que se emite el formato de conciliación entre los ingresos presupuestarios y contables, así como entre los egresos presupuestarios y los gastos contables, de la Ley de Contabilidad Gubernamental. Asimismo se presenta en formato de Cuenta Pública.

CUENTA PÚBLICA 2019

CONCILIACIÓN CONTABLE – PRESUPUESTARIA DEL 1º. DE ENERO AL 31 DE DICIEMBRE DE 2019

(Pesos)

CONCEPTO	2018
Conciliación entre los ingresos presupuestarios y contables	
1. Ingresos presupuestarios	664,467,032.0
2. Más ingresos contables no presupuestarios	635,006.0
Incremento por variación de inventarios	0.0
Disminución del exceso de estimaciones por pérdida o deterioro u obsolescencia	0.0
Otros ingresos y beneficios varios	145,904.0
Otros ingresos contables no presupuestarios	489,102.0
3. Menos ingresos presupuestarios no contables	0.0
Productos de capital	
Aprovechamientos capital	
Ingresos derivados de financiamientos	
Otros ingresos presupuestarios no contables	
4. Ingresos contables (4 = 1 + 2 - 3)	665,102,038.0
Conciliación entre los egresos presupuestarios y los gastos contables	
	0.0
1. Total egresos presupuestarios	557,266,539.0
2. Menos egresos presupuestarios no contables	-44,149,515.0
Mobiliario y equipo de administración	0.0
Mobiliario y equipo educacional y recreativo	0.0
Equipo e instrumental médico y de laboratorio	0.0
Vehículos y equipo de transporte	0.0

CUENTA PÚBLICA 2019

Equipo de defensa y seguridad	0.0
Maquinaria, otros equipos y herramientas	0.0
Activos biológicos	0.0
Bienes inmuebles	0.0
Activos intangibles	0.0
Obra pública de bienes propios	0.0
Acciones y participaciones de capital	0.0
Compra de títulos y valores	0.0
Inversiones de fideicomisos, mandatos y otros análogos	0.0
Provisiones para contingencias y otras erogaciones especiales	0.0
Amortización de la deuda pública	0.0
Adeudos de ejercicios fiscales anteriores (ADEFAS)	0.0
Otros egresos presupuestarios no contables	-44,149,515.0
3. Más gastos contables no presupuestarios	34,710,137.0
Estimaciones, depreciaciones, deterioros, obsolescencia y amortizaciones	15,067,512.0
Provisiones	3,840,855.0
Disminución de inventarios	1,138,402.0
Aumento por insuficiencia de estimaciones por pérdida o deterioro u obsolescencia	
Aumento por insuficiencia de provisiones	
Otros gastos	
Otros gastos contables no presupuestarios	14,663,368.0
4. Total de gasto contable (4 = 1 - 2 + 3)	636,126,191.0

El rubro de Otros ingresos contables no presupuestarios se compone de la siguiente forma:

CUENTA PÚBLICA 2019

INTEGRACIÓN DE OTROS INGRESOS CONTABLES NO PRESUPUESTARIOS

(Pesos)

CONCEPTO	IMPORTE
Depuración de cuentas de pasivo	343,228.0
Actualización de impuestos a Favor	145,874.0
Total	489,102.0

Para la conciliación de egresos se presenta la integración de Otros egresos presupuestarios no contables y Otros gastos contables no presupuestarios.

INTEGRACIÓN DE OTROS EGRESOS PRESUPUESTARIOS NO CONTABLES

(Pesos)

CONCEPTO	IMPORTE
Operaciones Ajenas Netas	-52,227,510.0
Participación de utilidades del ejercicio 2018 pagadas en 2019	4,122,803.0
Pago de indemnizaciones cargadas a provisión de prima de antigüedad	2,959,929.0
Cancelación de entradas al almacén de ejercicios anteriores	995,263.0
Total	-44,149,515.0

INTEGRACIÓN DE OTROS GASTOS CONTABLES NO PRESUPUESTARIOS

(Pesos)

CONCEPTO	IMPORTE
Impuestos a la Utilidad	14,369,222
Otras partidas por depuración de cuentas de proveedores	46,120
Prima de antigüedad	248,026
Total	14,663,368

B. NOTAS DE MEMORIA (CUENTAS DE ORDEN)

➤ CUENTAS DE ORDEN CONTABLES Y PRESUPUESTARIAS:

❖ Contables:

El saldo de las cuentas de orden contables al 31 de diciembre de 2019 corresponde al importe autorizado por del Comité para Cancelar Adeudos a Cargo de Terceros y a favor de Impresora y Encuadernadora Progreso, S.A. De C.V. por la cancelación de cuentas determinadas como incobrables.

Código	Nombre	Importe
7-9-4-1-00-00000-0001	Registro de Cuentas Incobrables	9,689,864.0
7-9-4-1-00-00000-0002	Cuentas Incobrables Registradas	9,689,864.0

❖ Presupuestales:

Se presentan a continuación el catálogo de las cuentas de orden presupuestarias a nivel de mayor, conforme lo estipula la Ley General de Contabilidad Gubernamental, así como el saldo al 31 de diciembre de 2019:

INGRESOS (Pesos)		
Código	Nombre	Importe
8-0-0-0-00-00000-0000	Cuentas de Orden Presupuestarias	-
8-1-0-0-00-00000-0000	Ley de Ingresos	-
8-1-1-0-00-00000-0000	Ley de Ingresos Estimada	-
8-1-2-0-00-00000-0000	Ley de Ingresos Por Ejecutar	-
8-1-3-0-00-00000-0000	Ley de Ingresos Modificada	-
8-1-4-0-00-00000-0000	Ley de Ingresos Devengada	-
8-1-5-0-00-00000-0000	Ley de Ingresos Recaudada	-
9-0-0-0-00-00000-0000	Cuentas de Liquidación y Cierre Presupuestario	-
9-1-0-0-00-00000-0000	Superávit Financiero	65,188,757.0
9-4-0-0-00-00000-0000	Ingresos de Ejercicios Fiscales Anteriores	65,188,757.0

**EGRESOS
(Pesos)**

Código	Nombre	Importe
8-2-0-0-00-00000-0000	Presupuesto de Egresos	-
8-2-1-0-00-00000-0000	Presupuesto de Egresos Aprobado	-
8-2-2-0-00-00000-0000	Presupuesto de Egresos Por Ejercer	-
8-2-3-0-00-00000-0000	Presupuesto Modificado	-
8-2-4-0-00-00000-0000	Presupuesto de Egresos Comprometido	-
8-2-5-0-00-00000-0000	Presupuesto de Egresos Devengado	-
8-2-6-0-00-00000-0000	Presupuesto de Egresos Ejercido	-
8-2-7-0-00-00000-0000	Presupuesto de Egresos Pagado	-
9-0-0-0-00-00000-0000	Cuentas de Liquidación y Cierre Presupuestario	-
9-2-0-0-00-00000-0000	Déficit Financiero	14,032,228.0
9-3-0-0-00-00000-0000	Adeudos de Ejercicios Fiscales Anteriores	14,032,228.0

C. NOTAS DE GESTIÓN ADMINISTRATIVA

➤ Introducción

La información financiera es una fuente primordial y, muchas veces, única para el usuario general de la misma. Al respecto, el emisor debe realizar una identificación de los intereses comunes entre los distintos usuarios de la información financiera, de manera tal que sirva de base para su toma de decisiones.

La información financiera es cualquier tipo de declaración que exprese la posición y desempeño financiero de una entidad, los estados financieros no son un fin en sí mismos; más bien son un medio útil para la toma de decisiones económicas en el análisis de alternativas para optimizar el uso adecuado de los recursos de la entidad.

➤ Panorama Económico y Financiero

La actividad de la entidad alinea sus objetivos al Plan Nacional de Desarrollo 2019-2024, al Programa Sectorial de Educación y Programa Institucional de Mediano Plazo con el objeto de promover y difundir el arte y la cultura como recursos formativos privilegiados para impulsar la educación integral.

Bajo ese contexto, cobra relevancia el papel que debe desempeñar IEPSA como coadyuvante de la Administración Pública Federal mediante la edición, impresión y encuadernación de libros, folletos y revistas y cualquier actividad relacionada con las artes gráficas.

Durante el año 2019, las principales acciones llevadas a cabo fueron:

- ❖ Lograr un crecimiento más amplio en la venta de nuestros servicios a las instancias que se encuentran sectorizadas a la Secretaría de Educación Pública (SEP), proporcionando precios competitivos, calidad y oportunidad mediante una mayor cobertura de servicios y productos.
- ❖ Se intensificaron las invitaciones a diversas instituciones para visitar las instalaciones de la planta, teniendo como objetivo el que conocieran la gama de servicios y productos que IEPSA ofrece. Recuperar a instancias perdidas en años anteriores, ofreciendo precios competitivos.
- ❖ Competir en los mercados de artes gráficas con calidad y servicio.

➤ Autorización e Historia

Impresora y Encuadernadora Progreso, S.A. de C.V., es una empresa mexicana, de participación estatal mayoritaria, con personalidad jurídica y patrimonio propios, subsidiaria del Fondo de Cultura Económica, constituida originalmente el 1º de marzo de 1960, como Encuadernadora Progreso, S.A.; posteriormente se fusionó con Lito Ediciones Olimpia, S.A. en donde se acordó adoptar la modalidad de Sociedad Anónima de Capital Variable, subsistiendo como fusionante. A partir del 30 de octubre de 1992, cambió su razón social a la de Impresora y Encuadernadora Progreso, S.A. de C.V. (IEPSA).

➤ Organización y Objeto Social

El objeto de la sociedad es la edición, impresión, encuadernación y publicación de libros, folletos y revistas y cualquier actividad relacionada con las artes gráficas, la distribución, compra, venta, suministro, importación, comisión y consignación de libros, folletos, revistas, así como bienes muebles, preponderantemente didácticos y escolares, para el cumplimiento de sus fines. Desde su conformación la actividad principal han sido las artes gráficas.

CUENTA PÚBLICA 2019

La entidad se encuentra constituida como una Sociedad Anónima de Capital Variable, sujeta a la Ley General de Sociedades Mercantiles; al régimen general de personas morales, de acuerdo a lo estipulado en el título II de la Ley del Impuesto Sobre la Renta, por lo que está obligada al pago y retención de las siguientes contribuciones:

FEDERALES	LOCALES
Impuesto Sobre la Renta	Impuesto Sobre Nóminas
Impuesto al Valor Agregado	Impuesto Predial
En su carácter de retenedor	Derechos por el suministro de agua
<ul style="list-style-type: none">• Retención de ISR / Salarios• Retención de ISR / Honorarios• Retención de IVA / Honorarios	

La estructura básica de la entidad se conforma de la siguiente manera:



ORGANIGRAMA
SECRETARÍA DE EDUCACIÓN PÚBLICA
MAX IMPRESORA Y ENCUADERNADOR PROGRESO, S. A. DE C. V.

VIGENCIA: 01 DE ENERO DE 2019

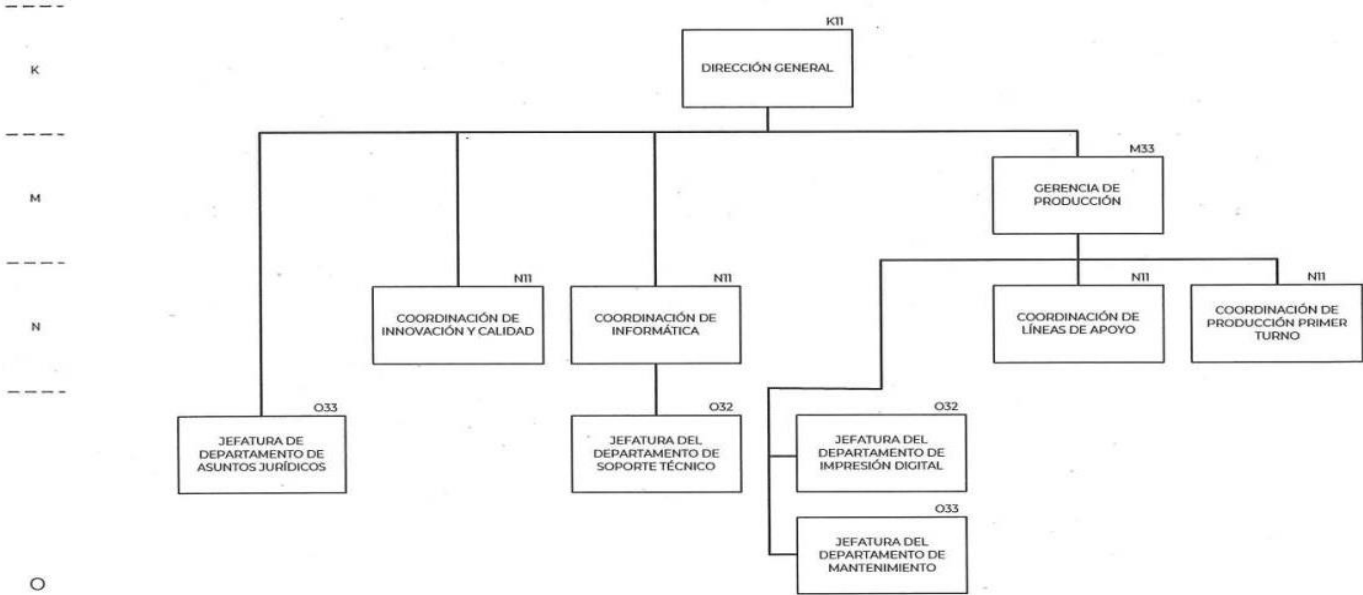



SEP
SECRETARÍA DE
EDUCACIÓN PÚBLICA
UNIDAD DE ADMINISTRACIÓN Y FINANZAS
D G R H y O

ORGANIGRAMA
SECRETARÍA DE EDUCACIÓN PÚBLICA
MAX IMPRESORA Y ENCUADERNADOR PROGRESO, S. A. DE C. V.

VIGENCIA: 01 DE ENERO DE 2019

Página 2 de 3



S.E.P.
DIRECCIÓN GENERAL DE RECURSOS
HUMANOS Y ORGANIZACIÓN
DIRECCIÓN GENERAL ADJUNTA
DE ORGANIZACIÓN Y DESARROLLO



ORGANIGRAMA
SECRETARÍA DE EDUCACIÓN PÚBLICA
MAX IMPRESORA Y ENCUADERNADOR PROGRESO, S. A. DE C. V.
VIGENCIA: 01 DE ENERO DE 2019

K

M

N

O

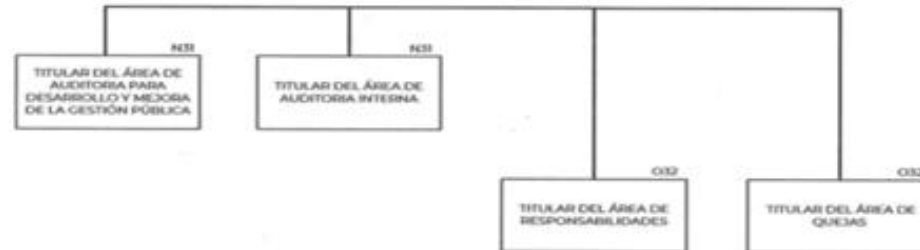

➤ Bases de Preparación de los Estados Financieros

Los estados financieros adjuntos fueron preparados de conformidad con la normatividad emitida por el Consejo Nacional de Armonización Contable (CONAC) y las disposiciones legales aplicables, lo que implica que:

- ❖ Las operaciones se registran a su valor de costo histórico

- ❖ Los postulados sustentan de manera técnica el registro de las operaciones de elaboración y presentación de los estados financieros; basados en su razonamiento, eficiencia demostrada, respaldo en la legislación especializada y aplicación de la Ley General de Contabilidad Gubernamental, con la finalidad de uniformar los métodos, procedimientos y prácticas contables. Los cuales se refieren a:
 - Sustancia económica
 - Entes públicos
 - Existencia permanente
 - Revelación suficiente
 - Importancia relativa
 - Registro e integración presupuestaria
 - Consolidación de la Información Financiera
 - Devengo contable
 - Valuación
 - Dualidad económica
 - Consistencia

➤ Políticas de Contabilidad Significativas

- ❖ De acuerdo a la norma (NIFGG-SP-04) para el reconocimiento de los efectos de la inflación, la obligatoriedad dicta que: Estarán sujetas a lo establecido en esta Norma las entidades del Sector Paraestatal siguientes: empresas de participación estatal

mayoritaria, organismos públicos descentralizados, instituciones nacionales de crédito, de seguros y fianzas, fideicomisos públicos y sociedades y asociaciones civiles.

- ❖ La definición de Entorno Económico no Inflacionario es cuando la inflación se considera controlada en el país; es decir, cuando la inflación acumulada de los tres ejercicios anuales anteriores es menor que el 26%. Por lo que la entidad a partir del 1º de enero de 2008, suspendió el reconocimiento de los efectos de la inflación. Los porcentajes de inflación dados a conocer por el Banco de México son de 6.77%, 4.83% y 2.83% para los años de 2017, 2018 y 2019 respectivamente, por lo que para efectos de la NIF B-10 nos encontramos en un entorno económico no inflacionario al tener una tasa acumulada de inflación del 14.43% en los ejercicios mencionados.
- ❖ Las operaciones en moneda extranjera se registran al tipo de cambio vigente a la fecha de su celebración.
- ❖ Los inventarios se valúan a costo promedio, el costo de producción se determina por el sistema de costeo absorbente por órdenes de trabajo.
- ❖ De acuerdo a la NIF D-3 para el cálculo de los Beneficios a Empleados. Incorpora la participación de los trabajadores en las utilidades (PTU) causada y diferida como parte de su normatividad y establece que la diferida se determina con el método de activos y pasivos establecido en la NIF D-4 en lugar de considerar las diferencias temporales que surjan de la conciliación entre la utilidad contable y la renta gravable para PTU.

En contexto legal, técnico y conceptual, el sistema de contabilidad-presupuestal opera y emite información congruente entre ambos, se encuentra alineado de acuerdo a los postulados básicos y cuenta con las siguientes características:

- ❖ Es único, uniforme e integrador.
- ❖ Integra de forma automática la información contable con el ejercicio presupuestario.
- ❖ Efectúa los registros considerando la base acumulativa de las transacciones.
- ❖ Registra de manera automática de los clasificadores presupuestarios, la lista de cuentas y el catálogo de bienes permiten su relación en automático.
- ❖ Efectúa la interrelación automática de los clasificadores presupuestarios, la lista de cuentas y el catálogo de bienes permiten su relación automática.
- ❖ Facilita el registro y control de los inventarios de bienes muebles e inmuebles.
- ❖ Genera en tiempo real los estados financieros de acuerdo el CONAC, la información es clara y precisa, coadyuva a la toma de decisiones, transparencia y rendición de cuentas.

CUENTA PÚBLICA 2019

- ❖ Está diseñado de forma tal que permite su procesamiento y generación de estados financieros mediante el uso de herramientas propias de la informática.

➤ Posición en Moneda Extranjera y Protección por Riesgo Cambiario

Los pasivos monetarios en moneda extranjera, se valúan en moneda nacional al tipo de cambio vigente a la fecha de los estados financieros con base en las "Disposiciones aplicables a la determinación del tipo de cambio para solventar obligaciones denominadas en moneda extranjera pagaderas en la República Mexicana", dadas a conocer por el Banco de México en el Diario Oficial de la Federación (DOF) del 10 de noviembre de 2009; y de acuerdo con estas disposiciones, en la equivalencia del dólar de los EE.UU.A determinada en los "Tipos de cambio para solventar obligaciones denominadas en moneda extranjera pagaderas en la República Mexicana" y en la "Equivalencia de las monedas de diversos países con el dólar de los Estados Unidos de América, correspondiente al mes de diciembre de 2019".

De conformidad con la Norma NIFGG 1 Norma para ajustar el Cierre del Ejercicio los Saldos en Moneda Nacional Originados por Derechos u Obligaciones en Moneda Extranjera para Efectos de Integración, indica que las dependencias y entidades deberán actualizar al cierre de su ejercicio anual, todos los saldos en moneda nacional originados por derechos u obligaciones en moneda extranjera, para efectos de integración, con base en los tipos de cambio que dé a conocer la Secretaría de Hacienda y Crédito Público a través de la Unidad de Contabilidad Gubernamental, mediante el documento "Tipos de Cambio de Divisas Extranjeras para el Cierre Contable al 31 de Diciembre". El tipo de cambio utilizado fue de \$18.8452 para el caso de dólares americanos.

Las fluctuaciones cambiarias se registran en los resultados. A continuación se muestra la revaluación al cierre del ejercicio de los pasivos pendientes de pago al 31 de diciembre de 2019:

Proveedores	Importe en Moneda Extranjera	Tipo de moneda	Tipo de cambio	Importe en Moneda Nacional
Kodak Mexicana SA de CV	40,451.86	DÓLARES	18.8452	762,323.32
Administrative Systems Integrated Solutions And Technology SA de CV	1,423.90	DÓLARES	18.8452	26,833.68
Latina Graphics Corporation SA de CV	25,806.98	DÓLARES	18.8452	486,337.78
Her-Maq SA	34,038.58	DÓLARES	18.8452	641,463.77
Total	101,721.32			1,916,958.55

CUENTA PÚBLICA 2019

La Entidad tiene un bajo riesgo financiero por variación en el tipo de cambio solo un porcentaje mínimo de las operaciones se efectúan en moneda extranjera y son pagadas dentro de los plazos estipulados por la Ley de Adquisiciones, Arrendamientos y Servicios del Sector Público.

➤ Reporte Analítico del Activo

Los saldos al cierre de los ejercicios 2019 y 2018 son los que se muestran a continuación:

REPORTE ANALITICO DEL ACTIVO
(Pesos)

CONCEPTO	2019	2018
Edificios no Habitacionales	60,028,174.0	60,028,174.0
Maquinaria, Otros Equipos y Herramientas	254,846,709.0	254,846,709.0
Equipo de Transporte	2,905,558.0	2,905,558.0
Mobiliario y Equipo de Administración	4,729,253.0	4,729,253.0
Total	322,509,694.0	322,509,694.0
Depreciación Acumulada	(227,574,279.0)	(219,237,693.0)
Inversiones netas	94,935,415.0	103,272,001.0
Terrenos	17,849,003.0	17,849,003.0
Inversión neta total	112,784,418.0	121,121,004.0

Los activos se registran al costo de adquisición y la depreciación se calcula conforme al método de línea recta con base en el valor remanente de los activos, de acuerdo a los siguientes porcentajes:

Edificios y construcciones	5.0%
Mobiliario y equipo de oficina	10.0%
Equipo de transporte	25.0%
Equipo de cómputo	30.0%
Maquinaria y equipo	9.0%

A partir del cierre del ejercicio del año 2005, la maquinaria y equipo industrial, directamente relacionado con la producción, se deprecia sobre la base de unidades producidas, en el ejercicio, con relación a la producción total estimada de los activos durante su vida útil de servicio.

- Fideicomisos mandatos y análogos

“Sin información que reportar”

- Reporte de la recaudación

El concepto de ingresos captados por la operación del ejercicio 2019, está conformado por la recuperación de cartera pendiente de cobro al cierre del ejercicio 2018 de 35.7 millones de pesos, mientras que las ventas generadas y cobradas durante 2019 fueron de 620 millones de pesos, para un total de 655.7 millones de pesos.

Asimismo, se obtuvieron productos financieros y otros ingresos por 7.8 millones de pesos, lo que muestra una recaudación total de ingresos por 663.5 millones de pesos.

En lo que respecta al presupuesto devengado no cobrado del ejercicio 2019, esta cifra asciende a 65.2 millones de pesos, integrados por 28.6 millones de pesos de ejercicios anteriores y 36.6 millones de pesos de clientes aún pendientes de pago del ejercicio 2019.

- Información sobre la deuda y el reporte analítico de la deuda

“Sin información que reportar”

- Clasificaciones otorgadas

“Sin información que reportar”

- Proceso de mejora

Es importante mencionar que la entidad realiza su Programa de Trabajo de Control Interno en términos de lo dispuesto por el numeral 65, fracción IX del artículo tercero de las Disposiciones en Materia de Control Interno, dicho programa es elaborado por todas las áreas de la entidad y se presentan los avances de las acciones de mejora en las sesiones celebradas por el H. Consejo de Administración de la entidad.

No obstante, como parte de los mecanismos de control interno, la entidad realiza conciliaciones mensuales al rubro de bancos e inversiones, cuentas por cobrar y nóminas, así mismo realiza análisis mensuales de las cuentas por cobrar, deudores, acreedores y proveedores a través de los estados de cuenta con antigüedad de saldos. Se elaboran papeles de trabajo para efectuar la conciliación de las cifras contables con las presupuestales, así como para el pago de impuestos y servicios.

➤ Información por segmentos

“Sin información que reportar”

➤ Eventos posteriores al cierre

“Sin información que reportar”

➤ Partes Relacionadas

La estructura accionaria de las partes relacionadas se encuentra conformada de la siguiente manera:

CUENTA PÚBLICA 2019

ESTRUCTURA ACCIONARIA (Pesos)

Accionista	Capital Social							
	Fijo			Variable			Total Capital	
	Acciones Serie "A"	Importe	%	Acciones Serie "B"	Importe	%	Importe	%
Fondo de Cultura Económica	79,000	79,000.0	79.0%	24,041,892.0	24,041,892.0	100.0%	24,120,892.0	99.91%
Consejo Nacional para el Fomento Educativo	7,000	7,000.0	7.0%	-	-	0.0%	7,000.0	0.03%
Instituto Nacional para la Educación de los Adultos	5,000	5,000.0	5.0%	-	-	0.0%	5,000.0	0.02%
El Colegio de México, A.C.	4,000	4,000.0	4.0%	-	-	0.0%	4,000.0	0.02%
Comisión Nacional para el Desarrollo de los Pueblos Indígenas	3,000	3,000.0	3.0%	-	-	0.0%	3,000.0	0.01%
Instituto de Investigaciones Dr. José María Luis Mora	2,000	2,000.0	2.0%	-	-	0.0%	2,000.0	0.01%
TOTAL	100,000	100,000.0	100.0%	24,041,892.0	24,041,892.0	100.0%	24,141,892.0	100.0%

Las operaciones realizadas por ventas durante los períodos terminados al 31 de diciembre de 2019 y 2018, fueron por los siguientes montos:

OPERACIONES CON PARTES RELACIONADAS

(Pesos)

PARTE RELACIONADA	2019	2018
Fondo de Cultura Económica	58,015,730.0	50,702,250.0
Consejo Nacional para el Fomento Educativo	-	610,817,445.0
Instituto Nacional para la Educación de los Adultos	-	314,964,510.0
Comisión Nacional para el Desarrollo de los Pueblos Indígenas	24,522,664.0	-
Instituto de Investigaciones Dr. José María Luis Mora	371,810.0	-
TOTAL	82,910,204.0	976,484,205.0

CUENTA PÚBLICA 2019

Los saldos pendientes de cobro al 31 de diciembre de 2019 y 2018 se muestran a continuación:

SALDOS PENDIENTES DE COBRO CON PARTES RELACIONADAS

(Pesos)

PARTE RELACIONADA	2019	2018
Fondo de Cultura Económica	390,572.0	2,319,245.0
Instituto Nacional para la Educación de los Adultos	-	6,198,402.0
Consejo Nacional para el Fomento Educativo	-	321,579.0
Instituto de Investigaciones Dr. José María Luis Mora	39,202.0	-
TOTAL	429,774.0	8,839,226.0

Las operaciones pagadas por el arrendamiento de un inmueble durante los períodos terminados al 31 de diciembre de 2019 y 2018, fueron por los siguientes montos:

OPERACIONES POR ARRENDAMIENTO DE INMUEBLE CON PARTES RELACIONADAS

(Pesos)

PARTE RELACIONADA	2019	2018
Fondo de Cultura Económica	346,308.0	2,077,848.0
TOTAL	346,308.0	2,077,848.0

CUENTA PÚBLICA 2019

➤ Responsabilidad Sobre la Presentación Razonable de la Información Contable

Los estados financieros que se acompañan fueron autorizados para su emisión el 14 de febrero de 2020, por Lic. Victoria Guillén Álvarez, Directora General, y la C.P. María del Socorro Laguna Brindis, Gerente de Operaciones, Administración y Finanzas, funcionarias de Impresora y Encuadernadora Progreso, S.A. de C.V., y están sujetos a la aprobación de la Asamblea General Ordinaria de Accionistas de la Entidad de acuerdo con lo dispuesto en la Ley General de Sociedades Mercantiles.

Bajo protesta de decir verdad declaramos que los Estados Financieros y sus notas, son razonablemente correctos y son responsabilidad del emisor.

Autorizó: Lic. Victoria Guillén Álvarez
Directora General

Elaboró: María del Socorro Laguna Brindis
Gerente de Operación, Administración y
Finanzas